

損害保険代理店試験 オンライン試験申込みガイド

団体申込編

目次

1	オンライン試験について	1
1-1	オンライン試験について	1
1-2	開催期間	1
1-3	試験実施科目	1
1-4	受験対象者	1
1-5	受験手数料	1
1-6	試験日時	2
1-7	団体申込の種類と申込方法	2
1-8	受験申込の締切日	2
1-9	受験申込後の試験日時の変更および、キャンセル	2
2	申込みの準備	3
2-1	はじめに	3
2-2	受験申込に必要なもの	3
2-3	募集人・資格情報システムのアドレスと稼働時間	3
2-4	利用上の注意	3
2-5	コンタクトセンターへのお問合せ方法と受付時間	3
2-6	本マニュアルの読み方	3
2-7	受験申込の流れ（団体申込 A 1~5 名 画面直接入力）	5
2-8	受験申込の流れ（団体申込 B 1~100 名 テンプレート使用）	6
3	申込みの手順	7
3-1	募集人・資格情報システムへの接続	7
3-2	団体申込 A（1~5 名 画面直接入力）	8
3-3	募集人 ID、受験申込に必要な基本情報の登録・確認	9
3-4	代理店試験申込みサイトへの接続	11
3-5	保険会社の選択	12
3-6	試験の選択	12
3-7	試験科目、試験日・試験会場の選択	12
3-8	管理項目の入力、資格有効期限のチェック	14
3-9	支払方法の選択	18
3-10	団体申込 B（1~100 名 テンプレート入力）	19
3-11	テンプレートのダウンロード	20
3-12	募集人チェック用 CSV ファイルの作成	21
3-13	募集人チェック済 CSV ファイルのダウンロード	22
3-14	申込み CSV ファイルの作成	23
3-15	団体申込み用 CSV ファイルのアップロード	24

3-16	保険会社の選択.....	25
3-17	試験の選択.....	25
3-18	申込み用 CSV ファイルのアップロード.....	26
3-19	会場割当結果の確認.....	27
3-20	支払方法の選択.....	31
3-21	[ATM で支払う(ゆうちょ銀行)]を選択した場合.....	33
3-22	[コンビニエンスストアで支払う]を選択した場合.....	35
3-23	[ペイジー(Pay-easy)で支払う]を選択した場合.....	37
3-24	[銀行振込で支払う]を選択した場合.....	39
4	申込状況の確認.....	41
4-1	受験票・キーコードの確認.....	41
5	その他の操作.....	46
5-1	その他の操作について.....	46

1 オンライン試験について

1-1 オンライン試験について

新型コロナウイルスの感染拡大防止を図りつつ、資格有効期限を迎える募集人の皆さまに損保一般試験を受験する機会を継続して提供する重要性から、試験会場に行かずに、自宅・職場等で受験することができるオンライン試験を実施します。

1-2 開催期間

当面の間、継続的に開催

1-3 試験実施科目

損保一般試験の次の単位

- 基礎単位
- 商品単位(自動車保険単位、火災保険単位、傷害疾病保険単位)

1-4 受験対象者

損保一般資格の各単位について、更新期限を迎える方(当該資格を更新する必要がある方



※新たに資格を取得するために受験される方(有効期限の切れている資格(注)を受験する場合を含みます)は対象となりません(CBT試験会場での受験が必要です)ので、ご注意ください。
(注)オンライン試験の合格判定日(試験日の3営業日後の翌日)が判定基準となります。
※受験対象でない方が受験した場合、合格基準に達していても受験は無効となります(複数単位の試験申込において受験対象でない単位が含まれる場合は、当該受験対象でない単位についてのみ受験は無効となります)。

1-5 受験手数料

単位数	受験手数料(税込)
1単位	1,900 円
2単位	3,500 円
3単位	3,700 円
4単位	3,900 円

※複数単位の受験手数料は、1回の申込において複数単位を組み合わせで申込まれた場合に限りです。

※1回の申込で、申込可能な単位は、試験日が同一で、かつ、試験の時間帯が連続している単位に限られます。

したがって、同一日であっても、試験の時間帯が連続していない場合(例えば、午前中に1単位、夕方に1単位を申し込む場合など)には、1回の申込で申し込むことはできません。

1-6 試験日時

月曜日～土曜日(祝日を除く)、試験開始時間は下記のとおりです。

試験開始時間										
9:45	10:30	11:15	12:00	12:45	13:30	14:15	15:00	15:45	16:30	17:15

1-7 団体申込の種類と申込方法

団体申込には、以下の2種類があります。

	申込人数	特徴
団体A	1~5名	個人申込に近い形で最大5名までの申込が可能です。個人申込と同様に試験会場、集合時刻の選択も可能です。団体申込データ作成テンプレートは使用せず、画面に直接入力いただく方式です。(※テンプレートは使用しません)
団体B	1~100名	最大100名の受験申込を1回で行えます。試験会場は選択できず、都市単位までの選択となります。また、集合時刻も時間帯での選択となります。団体申込データ作成テンプレートを使用します。受験申込の確定には最短でも1営業日必要です。

1-8 受験申込の締切日

支払方法	申込締切日(団体A)	申込締切日(団体B)
コンビニエンスストア ペイジー、銀行振込	希望受験日の12営業日前の20時まで	希望受験日の12営業日前の17時まで

1-9 受験申込後の試験日時の変更および、キャンセル

支払方法	期限
コンビニエンスストア ペイジー、銀行振込	受験日の7営業日前の20時まで ※受験日を早める場合は、変更先受験日の12営業日前の20時まで



申込完了後は、オンライン試験からCBT試験会場での受験への変更はできません。
オンライン試験申込後にCBT試験会場での受験に変更する場合は、オンライン試験をキャンセルしたうえで、別途新規でCBT試験会場での受験をお申込みください。
なお、キャンセル時に受験手数料の決済状況が「入金済」の場合は、返金手数料(税込550円)がかかりますので、ご注意ください。

団体申込みの際には、団体IDが必要となります。取得方法については、「損害保険代理店試験 CBT受験申込ガイド 団体申込み編」をご参照ください。

CBT試験とオンライン試験で団体IDを分けていただく必要はありません。既に団体IDを取得済みの場合は既存の団体IDをご利用ください。

2 申込みの準備

2-1 はじめに

オンライン試験の申込みを行う際は、事前に「オンライン試験について」の「1. 申込前の準備」より、受験するパソコン、タブレット端末が動作環境を満たしている事を確認してください。

<オンライン試験について> <http://www.prometric-jp.com/trial/sonpo/ibt/index.html>

2-2 受験申込に必要なもの

インターネットに接続しているパソコン(以下は動作推奨環境) ※受験環境とは異なりますのでご注意ください。

【OS】	Windows 8.1 / Windows 10
【インターネットブラウザ】	Internet Explorer 11.0(利用 OS は Microsoft のポリシーに従う) / Microsoft Edge(IE モードを含む)
【画面解像度】	1024 × 768 ピクセル以上
【その他】	Adobe Acrobat Reader 9 以上
【メールアドレス】	携帯電話ならびにPHS 以外のメールアドレス
【プリンタ】	受験票を印刷する場合は必要
【団体ID】	事前に団体IDの取得が必要になります。

2-3 募集人・資格情報システムのアドレスと稼働時間

【アドレス】	https://agt.sonpo-shikaku.jp
【稼働時間】	年末年始を除く月曜日～土曜日(祝日を含みます)の8時～20時

2-4 利用上の注意

- WEBサイトで入力可能な文字は、JIS 第一水準・第二水準のみです。なお、お使いのパソコン環境によっては、JIS 第一水準・第二水準以外の文字が入力可能な場合もありますが、正しく登録されない場合や受験票に正しく表示されない場合があります。
- 1 つ前の画面に戻る際には、インターネットブラウザに搭載されている戻るボタンではなく、ページ内に配置されている[戻る]ボタンを使用してください。
- 画面上で20分間操作を行わないと自動的に接続が切れてしまい、入力内容は無効となります。

2-5 コンタクトセンターへのお問合せ方法と受付時間

コンタクトセンターでは、受験申込方法、受験票出力方法等のお問い合わせや、受験日当日に関するお問い合わせに対応します。

【電話番号】 月曜日～土曜日 9時～18時(祝日を除く) 03-6631-0460

※オンライン試験に関するお問い合わせは音声ガイダンスの3番を押してください。

※土曜日は、試験を当日受験される方への対応に限らせていただきますので、ご了承ください。

【Web お問い合わせフォーム】 月曜日～土曜日 8時～20時(祝日含む)

- メインメニューの【お問い合わせ】からご利用できます。

2-6 本マニュアルの読み方

- 各ページにあるWEB サイトの画像にある指示に従って操作を進めてください。

- 営業日とは、土日、祝日、年末年始休業を除いた日を言います。

2-7 受験申込の流れ（団体申込A 1~5 名 画面直接入力）

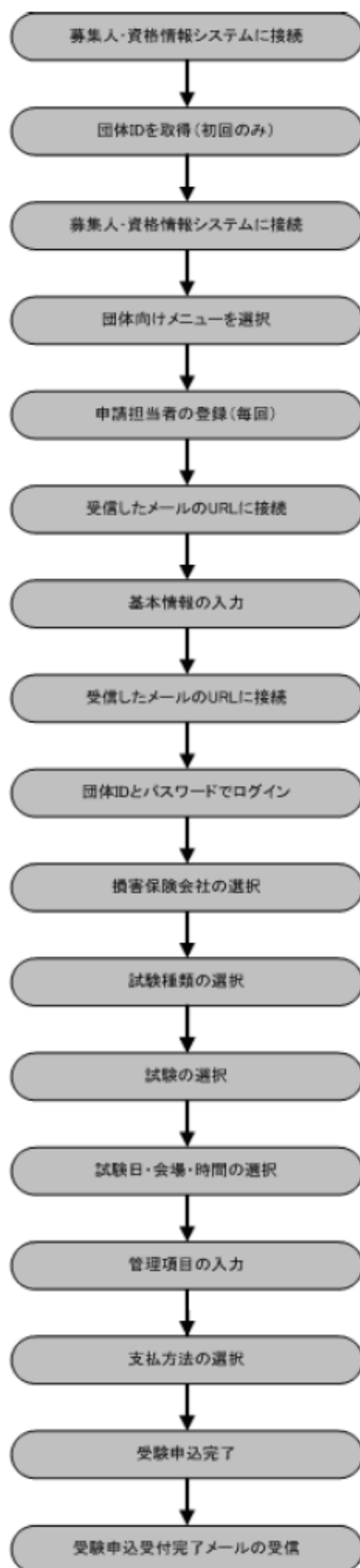

2-8 受験申込の流れ（団体申込B 1～100名 テンプレート使用）



3 申込みの手順

3-1 募集人・資格情報システムへの接続

3-1-1 代理店試験公式ホームページの[募集人・資格情報システム]をクリックします。



3-1-2 募集人・資格情報システムの[団体向けメニュー]をクリックします。

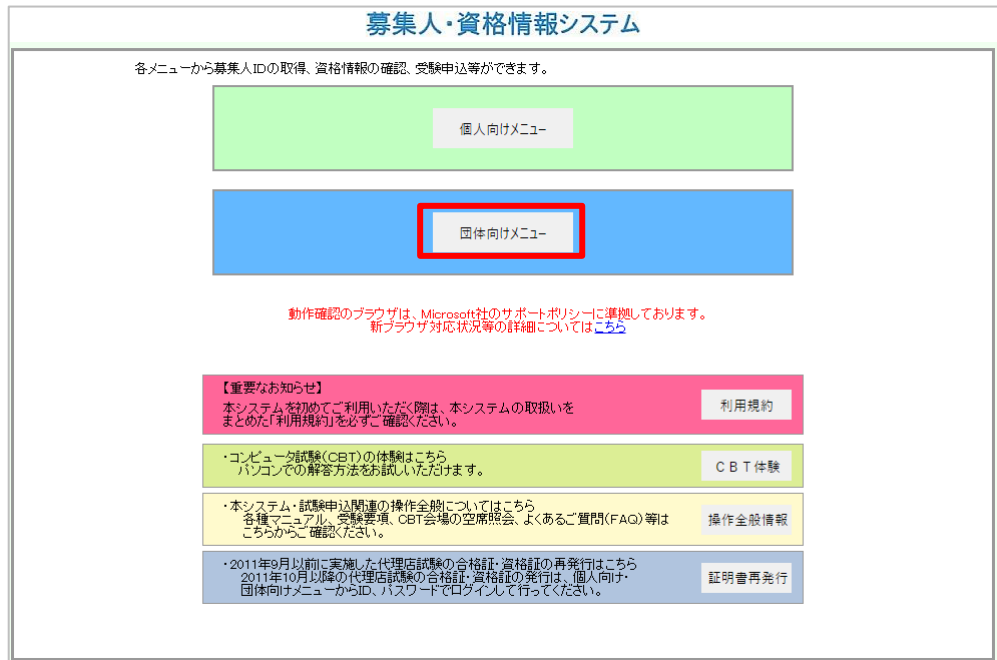

団体申込みの際には、団体IDが必要となります。取得方法については、「損害保険代理店試験 CBT受験申込ガイド 団体申込み編」をご参照ください。

CBT試験とオンライン試験で団体IDを分けていただく必要はありません。既に団体IDを取得済みの場合は既存の団体IDをご利用ください。

3-1-3 団体管理者用画面から、[受験申込]をクリックします。

募集人・資格情報システム

トップ画面	団体管理者用画面	
募集人ID取得		
受験申込		
空席照会		
受験票の印刷 試験結果の確認 申込状況等		
募集人情報照会		
お問い合わせ		
戻る		
<p>お知らせ</p> <ul style="list-style-type: none"> ・セキュリティの強化に伴い、2021年6月14日(月)以降は「TLS1.0」および「TLS1.1」の暗号化通信を無効化するため、「TLS1.2」に対応したブラウザでご利用ください。 ・詳細 https://www.sampo-dairiten.jp/oshirase/security_support-tls_20210609.html ・月初日(特に第一営業日)の午前中はアクセス集中に伴い、レスポンスが遅くなる場合があります。レスポンスが遅い場合は、試験期間、アクセス制限などの影響を受ける可能性があります。 <p>メニュー案内</p> <ol style="list-style-type: none"> 1. 初めて団体申込みをされる方 <ul style="list-style-type: none"> ・団体IDの取得 取得後、団体登録確認メールを送りますので、その指示に従って本登録を行ってください。 2. 団体IDを取得済みの方 <ul style="list-style-type: none"> ・受験申込み 「画面入力(5件まで)」と「テンプレート入力(100件まで)」のいずれかを選択して次に進んでください。 ・会場の確認、空席情報など 3. 受験申込み済みの方 <ul style="list-style-type: none"> (受験前) <ul style="list-style-type: none"> ・申込み内容の変更 ・受験票の印刷 (受験後) <ul style="list-style-type: none"> ・試験結果の確認 ・合格証・合格証の印刷・注文 4. その他 <ul style="list-style-type: none"> ・資格情報の照会 各募集人の現在の資格情報を確認できます。 ・募集人IDの取得 		

3-2 団体申込A (1~5名 画面直接入力)

3-2-1 入力方法選択で「直接入力(5件まで)」を選択し、[次へ]をクリックします。

募集人・資格情報システム

トップ画面	募集人ID取得・受験申込	
募集人ID取得		
受験申込		
空席照会		
受験票の印刷 試験結果の確認 申込状況等		
募集人情報照会		
お問い合わせ		
戻る		
<p>募集人情報の入力方法を選択後、「次へ」ボタンを押して下さい。</p> <p>入力方法選択</p> <p><input checked="" type="radio"/> 画面入力(5件まで)</p> <p><input type="radio"/> テンプレート入力(100件まで)</p> <p>トップ画面へ <input type="button" value="次へ"/></p>		

3-2-2 担当者情報を入力し、[メール送信]をクリックします。

募集人・資格情報システム

トップ画面
募集人ID取得
受験申込
空席照会
受験票の印刷
試験結果の確認
申込状況等
募集人情報照会
お問い合わせ
戻る

募集人ID取得・受験申込 » 担当者情報入力

手続きをされるご担当者のお名前、メールアドレスを入力後、「メール送信」ボタンを押して下さい。
(登録したメールアドレスへ募集人情報の登録を行うための通知メールが送信されますので、メールの記載内容に従って対応をお願いします。)

氏名(漢字):
姓: 名:

ご担当者のメールアドレス:(携帯電話のメールアドレスは指定できません。)
 @

再入力:(コピーではなく手入力をお願いします。)
 @

戻る **メール送信**

3-3 募集人ID、受験申込に必要な基本情報の登録・確認

3-3-1 担当者情報入力画面で入力したご担当者のメールアドレス宛に「募集人ID申請担当者情報の登録通知」メールが送付されますので、本文のURLをクリックします。

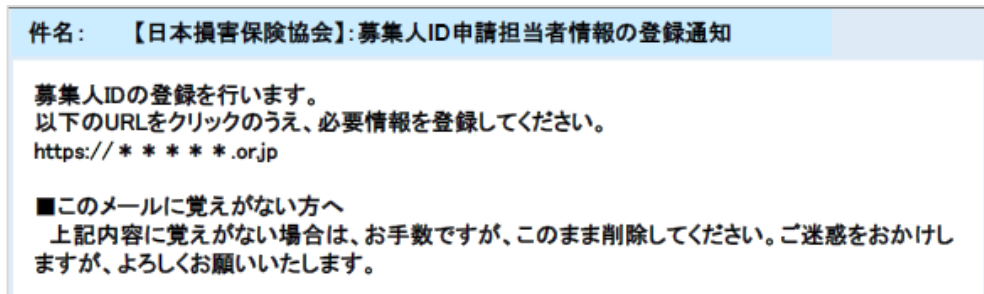

3-3-2 募集人情報入力画面が表示されますので、必要事項を入力し、[確認]をクリックします

募集人・資格情報システム

トップ画面
募集人ID取得
受験申込
空席照会
受験票の印刷
試験結果の確認
申込状況等
募集人情報照会
お問い合わせ
戻る
閉じる

募集人ID取得・受験申込 » 募集人情報入力

募集人情報を入力後、「確認」ボタンを押して下さい。「(*)」は必ず入力してください。
既に募集人IDをお持ちの場合は、必ずIDを入力して下さい。

募集人1

募集人ID:

氏名(漢字):(*)
姓: 名:

氏名(カナ):(*)
姓: 名:

生年月日:(*)
1970年 月 日

性別:(*)
 男性 女性

募集人メールアドレス:
 @

募集人メールアドレス(再入力):(コピーではなく手入力をお願いします。)
 @

募集人2

募集人ID:

氏名(漢字):(*)
姓: 名:

氏名(カナ):(*)
姓: 名:

生年月日:(*)
年 月 日

性別:(*)
 男性 女性

募集人メールアドレス:
 @

募集人メールアドレス(再入力):(コピーではなく手入力をお願いします。)
 @

トップ画面へ **確認** [ページの先頭に戻る](#)

募集人情報は
1~5名まで入力
が可能です。

必ず取得済みの
募集人IDを入力し
てください。

3-3-3 確認画面が表示されますので、[登録]をクリックします。

募集人・資格情報システム

トップ画面 » 募集人ID取得・受験申込 » 募集人情報入力 » **確認**

入力内容を確認後、「登録」ボタンを押して下さい。誤りがあれば修正をお願いします。
 なお、備考欄にメッセージのある場合は、同メッセージをクリックして詳細をご確認下さい。
 備考欄に「募集人ID取得済の可能性あり」が表示された場合、当該データについて「募集人情報照会」で既存データの有無を確認願います。

No	募集人ID	氏名(漢字)	氏名(カナ)	生年月日	性別	メールアドレス	備考
1	3013988570	損保 太郎	ソノボ タロウ	1970年01月01日	男性		
2		代理店 花子	ダイリテン ハナコ	1970年02月02日	女性		

3-3-4 担当者情報入力画面で入力したご担当者のメールアドレス宛に「募集人ID登録・受験申込結果通知」メールが送付されますので、本文のURLをクリックします。

件名: 【日本損害保険協会】: 募集人ID登録・受験申込結果通知

募集人・資格情報システムへの募集人IDの登録または受験申込情報のチェックが完了しました。以下のURLをクリックのうえ、ご確認ください。
https://*****.or.jp

■このメールに覚えがない方へ
 上記内容に覚えがない場合は、お手数ですが、このまま削除してください。ご迷惑をおかけしますが、よろしくお願いいたします。

3-3-5 募集人ID取得結果画面が表示されますので、担当者メールアドレスを入力し[結果確認]をクリックします。

募集人・資格情報システム

トップ画面 » 募集人ID取得結果

募集人IDを採番しました。申込ご担当者のメールアドレスを入力後、「結果確認」ボタンを押して採番結果をご確認ください。
 引き続き受験申込を行う場合は、受験申込用団体IDとパスワードを入力後、「ログイン」ボタンを押して下さい。

ご担当者のメールアドレス:

引き続き受験申込を行う場合はこちらから↓

受験申込用団体ID:

パスワード:

3-3-6 募集人ID取得結果が表示されますので、受験申込用団体IDとパスワードを入力し、[ログイン]をクリックします。

募集人・資格情報システム

トップ画面 > 募集人ID取得結果

募集人IDを採番しました。申込ご担当者メールアドレスを入力後、「結果確認」ボタンを押して採番結果をご確認ください。
引き続き受験申込を行う場合は、受験申込用団体IDとパスワードを入力後、「ログイン」ボタンを押してください。

No	募集人ID	氏名(漢字)	氏名(ひらがな)	生年月日	性別	メールアドレス	備考
1	3013988570	損保 太郎	ソノボ タロウ	1970年01月01日	男性		
2	3019874396	代理店 花子	ダイリテン ハナコ	1970年02月02日	女性		

引き続き受験申込を行う場合はこちらから↓

受験申込用団体ID:
パスワード:
[ログイン]

団体IDまたはパスワードを紛失した場合 受験申込用団体IDを取得する

トップ画面へ

3-4 代理店試験申込みサイトへの接続

3-4-1 ポリシー同意画面が表示されますので、確認のうえ、[同意する]にチェックを入れ、[次へ進む]をクリックします。

日本損害保険協会 代理店試験 [x] ウィンドウを開じる

試験に関するお知らせ | 都市一覧 | 空席照会 | 試験番号一覧 | よくある質問(FAQ) | 受験申込ガイド | お問い合わせ

ポリシー同意画面

一般社団法人日本損害保険協会では、損害保険代理店試験の受験登録もしくは予約手続き、試験の実施、試験結果の処理、合格証・資格証明書発行または受験手数料のご請求を、プロメトリック株式会社に委託しております。
ここから先はプロメトリック株式会社のウェブサイトです。

以下の注意事項を必ずご確認のうえ、同意いただける場合は「同意する」をチェックし、「次へ進む」をクリックしてください。
(同意いただけない場合、申込みをすることができません。)

■受験要項について

- 代理店試験の受験にあたっては、損保代理店試験サイト掲載の「受験要項」を必ずお読みいただく必要があります。当社行ってください。

■受験申込に関する制限

- ご本人様より、ご提供いただいた個人情報について、利用目的の通知、開示、内容の訂正、追加または削除、利用の停止、消去および第三者への提供の停止に関する請求(以下「開示等の請求」といいます)をいただいたときは、本人確認の上対応させていただきます。詳細は、【開示等の請求手続き】をご覧ください。
- その他の当社の個人情報の取扱いに関する苦情及び申訴は、【採用・広報・個人情報に関するお問い合わせ】にて承ります。

プロメトリック株式会社
個人情報保護管理者
リーガルアンドマネージメントシステム シニアマネージャー

■上記の同意事項全てに同意しますか？

同意する 同意しない

[次へ進む]

3-5 保険会社の選択

3-5-1 受験を希望する保険会社にチェックを入れ、「次へ進む」をクリックします。

試験科目の選択、会場・日時の選択は受験者ごとに行います。

3-6 試験の選択

3-6-1 試験種類の選択画面が表示されますので、「損保一般試験 申込み」を選択します。

オンライン試験は損保一般試験のみの実施となります。

3-7 試験科目、試験日・試験会場の選択

3-7-1 試験の「選択」より表示される試験の中から、受験を希望するオンライン試験の科目を選択し、会場・日時選択の「選択画面へ」をクリックします。

3-7-2 申込み内容を確認し、受験を希望する試験日をクリックします。

1 保険会社の選択
2 試験の選択
3 試験日・試験会場の選択
4 支払方法の選択
5 申込受付

試験日・試験会場の選択

申込内容

募集人ID	BxREx00001
受験者氏名	損保太郎
保険会社	ABC損保
試験種類	損保一般試験
試験	オンライン損保一般試験(基礎)
試験開催月	通年開催
所要時間	40分

【ご注意ください】オンライン試験お申込みについて

- **申込前に受験規定と受験に使用するPCの動作環境をご確認ください。**
 代理店試験公式ホームページの『[損保一般試験 オンライン試験\(更新試験受験者専用\)](#)』よりご確認ください。
- **申込完了後は、オンライン試験からCBT試験会場での受験への変更はできません。**
 ※CBT試験会場からオンライン試験での受験への変更もできません。
 オンライン試験申込後にCBT試験会場での受験に変更する場合は、オンライン試験をキャンセルしたうえで、別途新規でCBT試験会場での受験をお申込みください。
 なお、キャンセル時に受験手数料の決済状況が「入金済」の場合は、返金手数料(税込550円)がかかりますので、ご注意ください。
- **オンライン試験は、資格を更新する方のみが受験対象となり、かつ、オンライン試験の合格判定日(※1)が資格有効期限内である必要があります。**
 新たに資格を取得するために受験される方(有効期限の切れている資格を受験する場合を含みます。)は対象となりません(CBT試験会場での受験が必要です。)ので、ご注意ください。
 受験対象でない方が受験した場合、合格基準に達していても合格判定は行われず、また受験手数料も返金されません。
- **オンライン試験のお申込みを進める場合は、試験日を選択後、以下の地域と都市を選択して空席照会を行ってください。**
 - ・地域(都道府県)：東京都
 - ・都市：東京都(オンライン用)

※1 オンライン試験の合格判定日(試験日の3営業日後の翌日)が判定基準となります。

希望する試験日を選択してください

2023/4/10～2023/6/21の試験日が選択可能です

※試験によって非開催月があります。その場合、日付の選択はできません。
 ※試験会場の休業日：日曜・祝日および年末年始

<<前月	4月						翌月>>
日	月	火	水	木	金	土	
						1	
2	3	4	5	6	7	8	
9	10	11	12	13	14	15	
16	17	18	19	20	21	22	
23	24	25	26	27	28	29	
30							

戻る
空席照会

申込日の12営業日後(申込日が土曜日の場合は13営業日後)から90日後まで申込みが可能です。
(営業日：土日・祝日・年末年始休業を除いた日)

3-8-2 選択した試験日と直近過去の受験結果を照合し、受験資格を満たしていない可能性がある場合は、警告画面が表示されます。

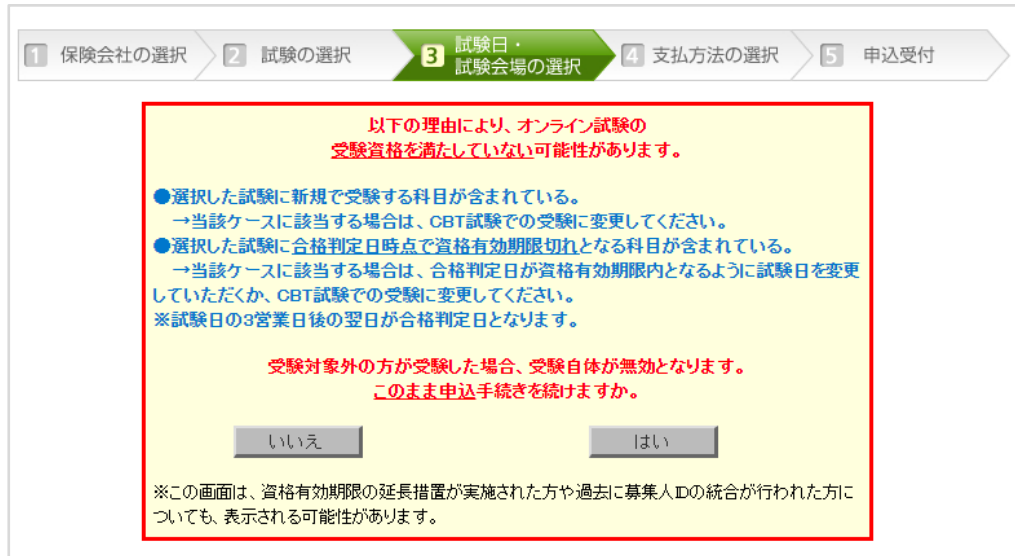

1 保険会社の選択 2 試験の選択 3 試験日・試験会場の選択 4 支払方法の選択 5 申込受付

以下の理由により、オンライン試験の受験資格を満たしていない可能性があります。

- 選択した試験に新規で受験する科目が含まれている。
→当該ケースに該当する場合は、CBT試験での受験に変更してください。
- 選択した試験に合格判定日時時点で資格有効期限切れとなる科目が含まれている。
→当該ケースに該当する場合は、合格判定日が資格有効期限内となるように試験日を変更していただくか、CBT試験での受験に変更してください。
※試験日の3営業日後の翌日が合格判定日となります。

受験対象外の方が受験した場合、受験自体が無効となります。
このまま申込手続きを続けますか。

いいえ はい

※この画面は、資格有効期限の延長措置が実施された方や過去に募集人IDの統合が行われた方についても、表示される可能性があります。

3-8-3 以下の項目に該当する場合は、「いいえ」を選択し、試験種類、または試験日を変更し、手続きを進めます。

- 選択した試験に新規で受験する科目が含まれている場合
→当該ケースに該当する場合は、CBT試験での受験に変更してください。
- 選択した試験に合格判定日時時点で資格有効期限切れとなる科目が含まれている場合
→当該ケースに該当する場合は、合格判定日が資格有効期限内となるように試験日を変更するか、CBT試験での受験に変更してください。
※試験日の3営業日後の翌日が合格判定日となります。

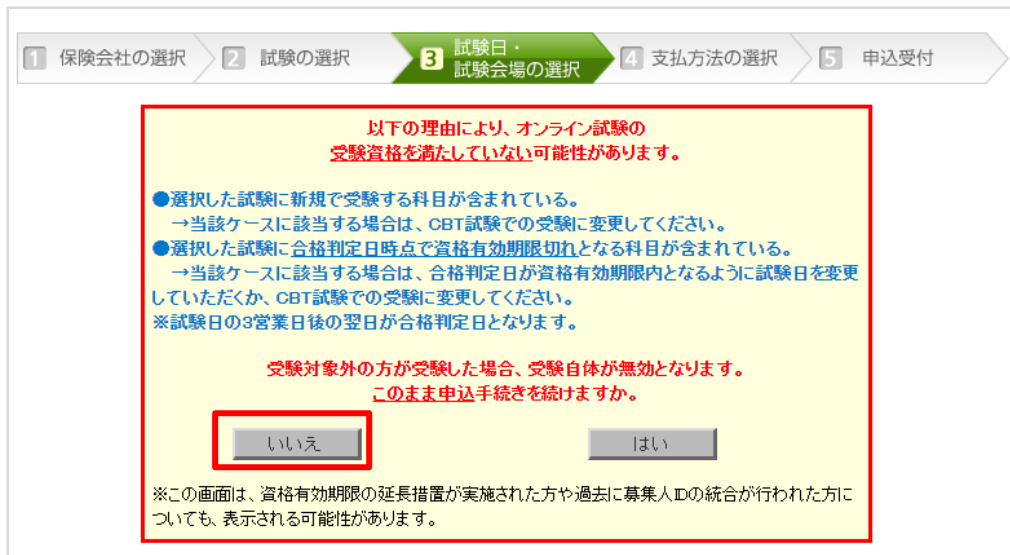

1 保険会社の選択 2 試験の選択 3 試験日・試験会場の選択 4 支払方法の選択 5 申込受付

以下の理由により、オンライン試験の受験資格を満たしていない可能性があります。

- 選択した試験に新規で受験する科目が含まれている。
→当該ケースに該当する場合は、CBT試験での受験に変更してください。
- 選択した試験に合格判定日時時点で資格有効期限切れとなる科目が含まれている。
→当該ケースに該当する場合は、合格判定日が資格有効期限内となるように試験日を変更していただくか、CBT試験での受験に変更してください。
※試験日の3営業日後の翌日が合格判定日となります。

受験対象外の方が受験した場合、受験自体が無効となります。
このまま申込手続きを続けますか。

いいえ はい

※この画面は、資格有効期限の延長措置が実施された方や過去に募集人IDの統合が行われた方についても、表示される可能性があります。

3-8-4 資格有効期限の延長措置が実施された方や過去に募集人IDの統合等により、選択した試験に新規で受験する科目が含まれていない、または合格判定日時点で資格有効期限切れとなる科目が含まれていないことが確認できた場合は、「はい」を選択してそのまま手続きを進めます。

1 保険会社の選択 2 試験の選択 3 試験日・試験会場の選択 4 支払方法の選択 5 申込受付

以下の理由により、オンライン試験の受験資格を満たしていない可能性があります。

- 選択した試験に新規で受験する科目が含まれている。
→ 当該ケースに該当する場合は、CBT試験での受験に変更してください。
- 選択した試験に合格判定日時点で資格有効期限切れとなる科目が含まれている。
→ 当該ケースに該当する場合は、合格判定日が資格有効期限内となるように試験日を変更していただくか、CBT試験での受験に変更してください。
※試験日の3営業日後の翌日が合格判定日となります。

受験対象外の方が受験した場合、受験自体が無効となります。
このまま申込手続きを続けますか。

いいえ はい

※この画面は、資格有効期限の延長措置が実施された方や過去に募集人IDの統合が行われた方についても、表示される可能性があります。

3-8-5 試験日・試験会場の確認画面が表示されますので、内容を確認のうえ、[この内容で登録する]をクリックします。

1 保険会社の選択 2 試験の選択 3 試験日・試験会場の選択 4 支払方法の選択 5 申込受付

試験日・試験会場の確認

申込内容

募集人ID	BxSDx 00010
受験者氏名	損保太郎
保険会社	ABC損保
試験種類	損保一般試験
試験	オンライン損保一般試験(基礎)
所要時間	40分

選択した試験日・試験会場

試験日	2020年7月30日
集合時刻	10時30分
地域	東京都
都市	東京都(オンライン用)
試験会場	オンライン用会場

管理項目

全種目化	全種目化する
属性コード	代理店

戻る この内容で登録する

3-8-6 全ての受験者の試験日・会場の設定が完了したら、[支払方法の選択へ進む]をクリックします。

1 保険会社の選択
2 試験の選択
3 試験日・試験会場の選択
4 支払方法の選択
5 申込受付

試験の選択

申込内容

保険会社	ABC損保
試験種類	損保一般試験

全ての受験者の「試験」と「会場・日時」を選択し、画面最下部のボタンより支払方法の選択へ進んでください。

募集人ID	BxCCx00010		
受験者氏名	損保太郎		
受験者氏名(フリガナ)	ソノボタロウ		
生年月日	1970年1月1日	性別	男性
試験	▶ オンライン損保一般試験(基礎) ▼		
試験説明	資格を更新する方のみが対象となります。		
会場・日時選択	▶ 選択画面へ		
確定状況	確定		
試験日	2020年7月31日	集合時刻	9時45分
地域(都道府県)	東京都	都市	東京都(オンライン用)
試験会場	オンライン会場		

募集人ID	BxCCx00009		
受験者氏名	代理店花子		
受験者氏名(フリガナ)	ダイレンハナコ		
生年月日	1970年2月2日	性別	女性
試験	▶ オンライン損保一般試験(基礎+自動車) ▼		
試験説明	資格を更新する方のみが対象となります。		
会場・日時選択	▶ 選択画面へ		
確定状況	確定		
試験日	2020年7月30日	集合時刻	10時30分
地域(都道府県)	東京都	都市	東京都(オンライン用)
試験会場	オンライン会場		

戻る
支払方法の選択へ進む

TIPS

役に立つ情報

3-9 支払方法の選択

3-9-1 申込み内容を確認のうえ、緊急連絡先の入力と受験手数料のお支払い担当者情報の確認を行います。

受験者一人ひとりの緊急連絡先は任意です。

お支払い担当者名欄には「団体担当者名」が表示されますので、必要な場合は修正を行ってください。お支払い担当者名を変更した場合でも、団体IDに登録されている「団体担当者名」は変更されません。

1 保険会社の選択
2 試験の選択
3 試験日・試験会場の選択
4 支払方法の選択
5 申込受付

支払方法の選択

⚠ 受験申込は完了していません。
 申込内容をご確認の上、緊急連絡先を入力し、ご希望の支払方法を選択してください。

申込内容

保険会社	ABC損保
試験種類	損保一般試験
申込人数	2
支払金額	5,400円(税込)

No	募集人ID	受験者氏名	緊急連絡先(受験者の日中連絡可能な電話番号)	試験	受験手数料	試験日	集合時刻	試験会場
1	BxCOx00010	損保太郎	<input type="text" value=""/>	半角数字、ハイフン不要 オンライン(損保一般試験(基礎))	1,900円	2020年7月31日	09時45分	IBT用会場
2	BxCOx00009	代理店花子	<input type="text" value=""/>	半角数字、ハイフン不要 オンライン(損保一般試験(基礎+自動車))	3,500円	2020年7月30日	10時30分	IBT用会場

登録済みの支払情報の確認

団体名	ABC株式会社	
電話番号	0312345678	*一部の支払方法はお支払い時この電話番号の入力が必要です。
お支払担当者名	損保太郎	以下のお支払担当者名がお支払い時に表示されます。必要に応じて修正を行ってください。 *全角10文字以内 ※お支払担当者名は最大10文字まで表示されます。 ※修正した場合、変更内容はお支払い時のみ表示され、支払明細・Web領収証には反映されません。

お申込担当者の緊急連絡先を入力してください

法人名	ABC株式会社	
申込担当者名	損保太郎	
緊急連絡先	<input type="text" value="0312345678"/>	*半角数字、ハイフン不要 例)「090-1234-5678」の場合「09012345678」と入力 ※半角数字、日中連絡可能な電話番号を入力してください
メールアドレス	このメールアドレス宛で「申込受付メール(支払情報を含む)」が通知されます。	

3-9-2 ご希望の支払方法を選択します。

▶
ATMで支払う

ゆうちょ銀行のATMにて、現金またはキャッシュカードでお支払いが可能です。

3-21

⚠ 払込票(請求書)は送付されません

お支払い手順を確認する

■ 支払手数料: 無料

■ 10万円を超えるお支払いには利用できません

⚠ 支払時には、お支払いに必要な番号の入力を正確に行ってください。連続して複数回入力を間違えた場合は、支払手続きができなくなりますのでご注意ください。

▶
コンビニで支払う

主要コンビニエンスストアにてお支払いが可能です。[[利用可能なコンビニエンスストア](#)]

3-22

⚠ 払込票(請求書)は送付されません

お支払い手順を確認する

■ 支払手数料: 無料

■ 30万円を超えるお支払いには利用できません

▶
ペイジー(Pay-easy)で支払う

以下の支払拠点にてペイジー(Pay-easy)によるお支払いが可能です。[[ペイジー\(Pay-easy\)対応店舗](#)]

3-23

⚠ 払込票(請求書)は送付されません

お支払い手順を確認する

■ 支払手数料: 無料

■ ペイジー対応ATM (10万円を超えるお支払いには利用できません)
みずほ銀行、三井住友銀行、りそな銀行、埼玉りそな銀行、ゆうちょ銀行などのペイジー対応ATMでお支払いが可能です。

■ ネット・モバイルバンキング
銀行(ゆうちょ銀行含む)、信用金庫などのペイジー対応ネット・モバイルバンキングでお支払いが可能です。なお、あらかじめ各金融機関への登録が必要となります。

▶
銀行振込で支払う

インターネットバンキング、モバイルバンキングでのお支払いも可能です。振込手数料はお客様のご負担となりますのでご了承ください。

3-24

⚠ 払込票(請求書)は送付されません

■ 振込手数料: お客様負担

⚠ 振込先口座は申込ごとに異なります

誤った口座に振込を行った場合、入金処理が行われず「未入金」扱いとなるため、自動キャンセルの対象となりますのでご注意ください。

- ゆうちょ銀行(ATM)で支払う場合 →3-21へ
- コンビニエンスストアで支払う場合 →3-22へ
- ペイジー(Pay-easy)で支払う場合 →3-23へ
- 銀行振込で支払う場合 →3-24へ

3-10 団体申込B (1~100名 テンプレート入力)

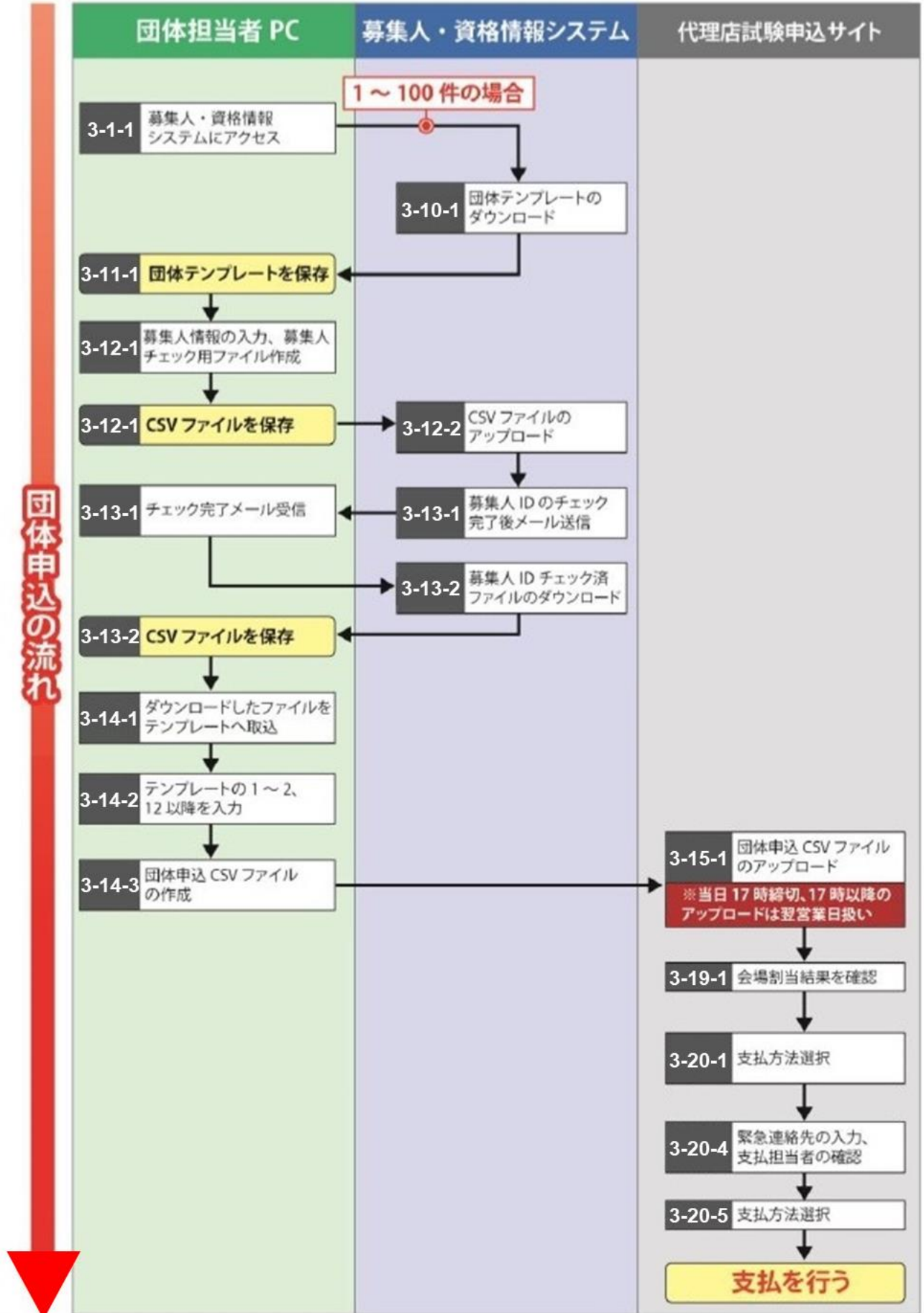

3-10-1 入力方法選択で「テンプレート入力(100件まで)」を選択し、[次へ]をクリックします。

募集人・資格情報システム

トップ画面	<p>募集人ID取得・受験申込</p> <p>募集人情報の入力方法を選択後、「次へ」ボタンを押して下さい。</p> <p>入力方法選択</p> <p><input type="radio"/> 画面入力(5件まで)</p> <p><input checked="" type="radio"/> テンプレート入力(100件まで)</p> <p>トップ画面へ 次へ</p>
募集人ID取得	
受験申込	
空席照会	
受験票の印刷 試験結果の確認 申込状況等	
募集人情報照会	
お問い合わせ	
戻る	

3-10-2 担当者情報を入力し、[メール送信]をクリックします。

募集人・資格情報システム

トップ画面	<p>募集人ID取得・受験申込 >> 担当者情報入力</p> <p>手続きをされるご担当者のお名前、メールアドレスを入力後、「メール送信」ボタンを押して下さい。 (登録したメールアドレスへ募集人情報の登録を行うための通知メールが送信されますので、メールの記載内容に従って対応をお願いします。)</p> <p>氏名(漢字):</p> <p>姓: <input type="text"/> 名: <input type="text"/></p> <p>ご担当者のメールアドレス:(携帯電話のメールアドレスは指定できません。)</p> <p><input type="text"/> @ <input type="text"/></p> <p>再入力:(コピーではなく手入力をお願いします。)</p> <p><input type="text"/> @ <input type="text"/></p> <p>戻る メール送信</p>
募集人ID取得	
受験申込	
空席照会	
受験票の印刷 試験結果の確認 申込状況等	
募集人情報照会	
お問い合わせ	
戻る	

3-11 テンプレートのダウンロード

3-11-1 担当者情報入力画面で入力したご担当者のメールアドレス宛に「募集人ID申請担当者情報の登録通知」メールが送付されますので、本文のURLをクリックします。

件名: 【日本損害保険協会】: 募集人ID申請担当者情報の登録通知

募集人IDの登録を行います。
以下のURLをクリックのうえ、必要情報を登録してください。
https://****.or.jp

■このメールに覚えがない方へ
上記内容に覚えがない場合は、お手数ですが、このまま削除してください。ご迷惑をおかけしますが、よろしく願いいたします。

3-11-2 募集人情報アップロード画面が表示されますので、[ダウンロード]から画面に沿ってお進みいただき、団体申込データ作成テンプレートを取得します。

募集人・資格情報システム

トップ画面	募集人ID取得・受験申込 > 募集人情報アップロード
募集人ID取得	<p>次の手順でアップロードを行ってください。</p> <p>①ダウンロードボタンを押して、アップロード用のテンプレート(エクセル)を取得してください。</p> <p>②テンプレートに必要な情報を入力の上、ご自身のパソコンへ保存してください。(既に募集人IDをお持ちの受験者は必ず同IDを入力してください)</p> <p>③「参照ボタン」を押して、上記②のテンプレートを選択のうえ、「確認ボタン」を押してください。</p>
受験申込	<p>テンプレートファイル取得:</p> <p style="text-align: center;">ダウンロード</p> <p>アップロードファイル:</p> <p style="text-align: center;">ファイルの選択 ファイルが選択されていません</p>
空席照会	
受験票の印刷 試験結果の確認 申込状況等	
募集人情報照会	
お問い合わせ	
戻る	<p>トップ画面へ 確認</p>

3-12 募集人チェック用CSVファイルの作成

3-12-1 テンプレートに募集人情報を入力後、[①募集人チェック用ファイル作成]をクリックし、募集人チェック用CSVファイルを作成します。

団体申込データ作成テンプレート	①募集人チェック用ファイル作成	<p>①: 4~11の募集人情報欄(背景が黄色の項目)を入力し、左のボタンをクリックすると、募集人チェック用ファイルが作成されます。作成されたファイルを募集人・資格情報システムへアップロードし、募集人の募集人チェックを行なってください。</p> <p>②: 既に募集人チェックステータスが確認済の募集人情報はボタンにて作成されるチェック用ファイルには出力されません。</p> <p>③: 左のボタンをクリックし、募集人・資格情報システムから出力された募集人の募集人チェック結果ファイルも、本EXCELファイルへインポートしてください。</p> <p>④: 受験申込に必要な情報の登録を全て入力後、左のボタンをクリックし、作成されたファイルを団体申込数(100名以下)の受験申込画面にてアップロードし申込を行なってください。</p> <p>⑤: 募集人チェック取得済の募集人・資格情報システムチェック済みの募集人情報を変更する場合は、本ボタンをクリックしてから編集します。編集後はボタンをクリックし、募集人・資格情報システムにて再度チェックを行なってください。</p> <p>⑥: 未確定CSV取得済の募集人・資格情報システムに未確定となった申込CSVファイルをインポートする場合は、本ボタンをクリックし、本EXCELファイルにインポートしてください。</p>
<p>② 募集人チェック済ファイル取込</p> <p>③ 団体申込CSVファイル作成</p> <p>④ 会場未確定CSV取込</p>		
<p>1. 団体ID</p> <p>2. 団体名</p> <p>3. 募集人チェックステータス</p> <p>4. 募集人ID</p>	<p>5. 受験者姓(漢字)</p> <p>6. 受験者名(カナ)</p> <p>7. 受験者姓(カナ)</p> <p>8. 受験者名(カナ)</p>	<p>9. 性別</p> <p>10. 生年月日</p>
<p>半角8文字</p> <p>全角10文字以内</p> <p>入力不要</p> <p>半角10文字</p>	<p>半角10文字</p> <p>全角10文字以内</p> <p>全角10文字以内</p> <p>全角10文字以内</p>	<p>全角10文字以内</p> <p>全角10文字以内</p> <p>男または女</p> <p>半角8文字</p>
募集人情報		
<p>前回の団体IDを入力してください。</p>	<p>(入力不要)</p> <p>※この欄にマウスカーソルを移動するとステータスの説明が確認できます。</p>	<p>募集人IDをお持ちの方は入力してください。</p>
<p>団体の名称を漢字で入力してください。</p>	<p>受験者の姓を漢字で入力してください。</p>	<p>受験者の名を漢字で入力してください。</p>
<p>受験者の性別を選択してください。</p>	<p>受験者の生年月日を選択してください。</p>	<p>受験者の生年月日を選択してください。</p>
<p>18700101</p>	<p>18700202</p>	<p>18700101</p> <p>18700202</p>

3-12-2 募集人情報アップロード画面で[ファイルの選択]をクリックし、作成した募集人チェック用CSVファイルを選択後、[確認]をクリックします。

募集人・資格情報システム

トップ画面	募集人ID取得・受験申込 > 募集人情報アップロード
募集人ID取得	<p>次の手順でアップロードを行ってください。</p> <p>①ダウンロードボタンを押して、アップロード用のテンプレート(エクセル)を取得してください。</p> <p>②テンプレートに必要な情報を入力の上、ご自身のパソコンへ保存してください。(既に募集人IDをお持ちの受験者は必ず同IDを入力してください)</p> <p>③「参照ボタン」を押して、上記②のテンプレートを選択のうえ、「確認ボタン」を押してください。</p>
受験申込	<p>テンプレートファイル取得:</p> <p style="text-align: center;">ダウンロード</p> <p>アップロードファイル:</p> <p style="text-align: center;">ファイルの選択 ファイルが選択されていません</p>
空席照会	
受験票の印刷 試験結果の確認 申込状況等	
募集人情報照会	
お問い合わせ	
戻る	<p>トップ画面へ 確認</p>

募集人チェックの詳細については、「CBT 受験申込簡易版マニュアル」をご参照ください。

必ず取得済みの募集人IDを入力してください。

3-12-3 アップロードの内容確認が表示されますので、[登録]をクリックします。

募集人・資格情報システム

募集人情報アップロード » アップロード内容確認

アップロード内容を確認後、「登録」ボタンをクリックして下さい。なお、備考欄にメッセージの表示がある場合は、同メッセージをクリックして詳細をご確認下さい。
※エラーをできる限り解消して登録して下さい。
備考欄に「募集人ID取得済の可能性あり」が表示された場合、当該データについて「募集人情報照会」で既存データの有無を確認願います。

No	募集人ID	氏名(漢字)	氏名(カナ)	生年月日	性別	メールアドレス	備考
1	BxCCx00010	損保 太郎	ソノボ タロウ	1970年01月01日	男性		
2	BxCCx00009	代理店 花子	ダイリテン ハナコ	1970年02月02日	女性		

戻る **登録**

[ページの先頭に戻る](#)

3-13 募集人チェック済CSVファイルのダウンロード

3-13-1 担当者情報入力画面で入力したご担当者のメールアドレス宛に「募集人ID登録・受験申込結果通知」メールが送付されますので、本文のURLをクリックします。

件名: **【日本損害保険協会】:募集人ID登録・受験申込結果通知**

募集人・資格情報システムへの募集人IDの登録または受験申込情報のチェックが完了しました。以下のURLをクリックのうえ、ご確認ください。
https:// * * * * *.or.jp

■このメールに覚えがない方へ
上記内容に覚えがない場合は、お手数ですが、このまま削除してください。ご迷惑をおかけしますが、よろしくお願いいたします。

3-13-2 ダウンロード画面が表示されますので、ご担当者のメールアドレスを入力し[ダウンロード]をクリックし、募集人チェック済CSVファイルをダウンロードして保存します。

募集人・資格情報システム

トップ画面
募集人ID取得
受験申込
空席照会
受験票の印刷
試験結果の確認
申込状況等
募集人情報照会
お問い合わせ
戻る

募集人ID取得・受験申込 » ダウンロード

募集人IDを採番しました。申込ご担当者のメールアドレスを入力後、「ダウンロード」ボタンを押して採番結果をご確認ください。
引き続き受験申込を行う場合は、受験申込用団体IDとパスワードを入力後、「ログイン」ボタンを押してください。

ご担当者のメールアドレス:
@

↓引き続き受験申込を行う場合はこちらから↓

受験申込用団体ID:

 パスワード:

[トップ画面へ](#)

3-14 申込みCSVファイルの作成

3-14-1 テンプレートの[②募集人チェック済ファイル取込]をクリックして、ダウンロードした募集人チェック済CSVファイルを選択します。

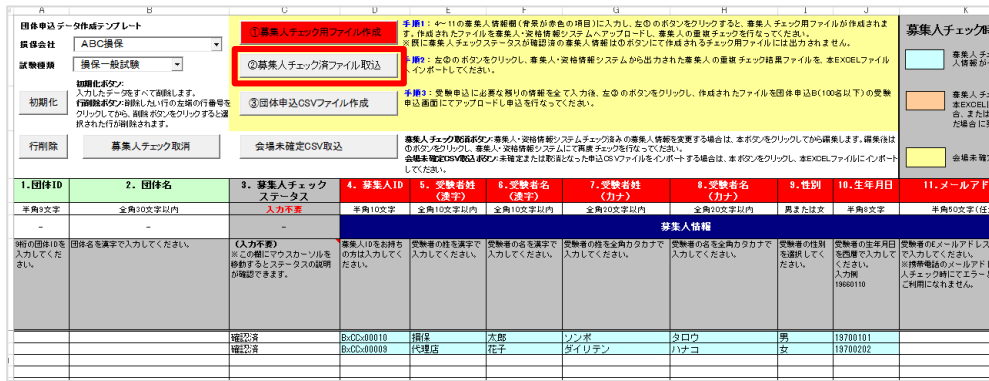

3-14-2 受験申込内容と管理項目を入力します。この時、「13.試験科目」～「15.受験都市コード」に以下を入力します。

13. 試験番号	14. 受験地域コード	15. 受験都市コード
半角6文字	半角2文字	半角4文字
試験検索	-	地域都市検索
試験検索ボタンをクリックし、試験番号を確認後、入力してください。	地域を選択してください。	地域都市検索ボタンをクリックし、都市コードを確認後、入力してください。 入力例：200

入力項目	入力内容
13. 試験科目	受験を希望する、オンライン試験の試験番号を入力します。
14. 受験地域コード	「東京都」を選択します。
15. 受験都市コード	「東京都(オンライン用)」の都市コードを入力します。

3-14-3 必要な項目を入力後、[③団体申込CSVファイル作成]をクリックして、申込み用CSVファイルを作成します。

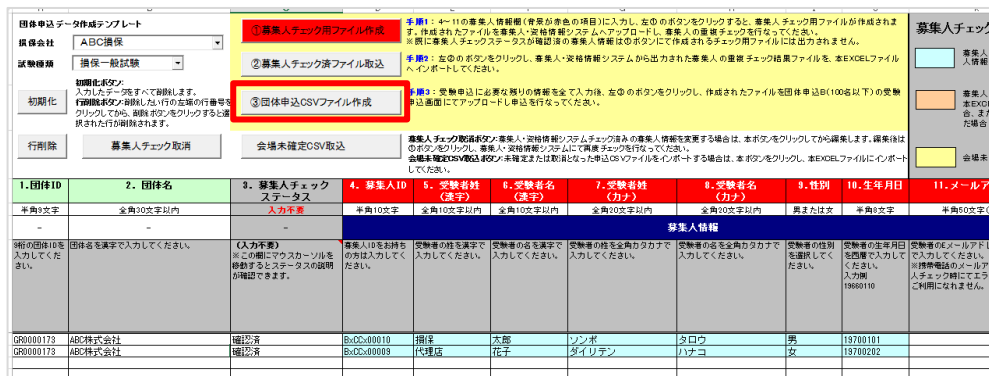

管理項目の入力内容が不明の場合は所属の損害保険会社にお問い合わせください。

申込みテンプレート入力の詳細については、「CBT 受験申込簡易版マニュアル」もしくは、「損害保険代理店試験 CBT 受験申込ガイド 団体申込み編」をご参照ください。

3-15 団体申込み用CSVファイルのアップロード

3-15-1 募集人チェック済CSVファイルのダウンロード画面より、受験申込用団体IDとパスワードを入力し、[ログイン]をクリックします。

3-15-2 ポリシー同意画面が表示されますので、確認のうえ、[同意する]にチェックを入れ、[次へ進む]をクリックします。

3-16 保険会社の選択

3-16-1 受験を希望する保険会社にチェックを入れ、[次へ進む]をクリックします。

1 保険会社の選択 2 試験の選択 3 試験日・試験会場の選択 4 支払方法の選択 5 申込受付

保険会社の選択

保険会社を選択してください

<input checked="" type="radio"/> ABC損保	<input type="radio"/> 大同火災	<input type="radio"/> カーディフ
<input type="radio"/> あいおいニッセイ同和損保	<input type="radio"/> 東京海上日動	<input type="radio"/> コファスジャパン
<input type="radio"/> 楽天損保	<input type="radio"/> 日新火災	<input type="radio"/> ゼネラル
<input type="radio"/> アニコム損保	<input type="radio"/> 日立キャピタル損保	<input type="radio"/> チューリッヒ
<input type="radio"/> H+S損保	<input type="radio"/> アイベット	<input type="radio"/> ニューインディア
<input type="radio"/> S&B損保	<input type="radio"/> AIG損保	<input type="radio"/> 現代海上
<input type="radio"/> 共栄火災	<input type="radio"/> 三井住友海上	<input type="radio"/> ユーラー・ヘルムス
<input type="radio"/> ジャイアイ傷害火災	<input type="radio"/> 三井ダイレクト	<input type="radio"/> ロイズ・ジャパン
<input type="radio"/> セコム損保	<input type="radio"/> 明治安田損保	<input type="radio"/> au損保
<input type="radio"/> センソ自動車火災	<input type="radio"/> アクサ損保	<input type="radio"/> イーデザイン損保
<input type="radio"/> ソニー損保	<input type="radio"/> アルカン・ホーム	<input type="radio"/> スター保険
<input type="radio"/> 損保ジャパン日本興亜	<input type="radio"/> アリアンツ	<input type="radio"/> 損保協会
<input type="radio"/> そんほ24	<input type="radio"/> チャップ保険	

次へ進む

3-17 試験の選択

3-17-1 試験種類の選択画面が表示されますので、[損保一般試験 申込み]を選択します。

1 保険会社の選択 2 試験の選択 3 試験日・試験会場の選択 4 支払方法の選択 5 申込受付

試験種類の選択

申込内容
保険会社 ABC損保

試験種類

損保一般試験 申込み ▶
[損保一般試験の概要はこちら](#)

損保大学課程試験 申込み ▶
[損保大学課程試験の概要はこちら](#)

会社別試験 申込み ▶
[会社別試験の概要はこちら](#)

戻る

オンライン試験は
損保一般試験の
みの実施となります。

3-18 申込み用CSVファイルのアップロード

3-18-1 団体申込ファイルのアップロード画面が表示されますので、[参照]をクリックし、申込用CSVファイルを選択後、[次へ]をクリックします。

3-18-2 オンライン試験申込みに関する注意文言がポップアップで表示されます。

注意文言のポップアップは、オンライン試験の選択有無に関わらず、表示されます。オンライン試験の申込みがある場合は、注意文言をご確認のうえ、お申し込みください。

3-18-3 登録内容を確認し、[上記の内容で登録する]をクリックします。

エラーが表示された場合は、申込みテンプレートを修正後、改めて団体申込 CSV ファイルを作成し、アップロードを行います。

No.	エラー情報	団体ID	団体名	募集人ID	受験者氏名	受験者氏名(フリガナ)	生年月日	性別	試験番号	試験	希望地域	希望都市	希望指
1		GR0000173	ABC株式会社	BCCx00010	損保太郎	ソノボタロウ	1970年1月1日	男性	201001	オンライン損保一般試験(基礎)	東京都	東京都(オンライン用)	日付指
2		GR0000173	ABC株式会社	BCCx00009	代理店花子	タノリテンハナコ	1970年2月2日	女性	201005	オンライン損保一般試験(基礎+自動車)	東京都	東京都(オンライン用)	日付指

3-18-4 団体申込みファイルの受付が完了しました。会場割当予定日以降に割当結果を確認します。

1 保険会社の選択
2 試験の選択
3 テンプレートの指定
登録内容の確認
4 受付の完了

団体申込ファイルの受付完了

団体申込ファイルの受付が完了しました

試験予約は完了していません

この後の手続きの流れ

ページ最下部に記載された「会場割当予定日」以降に、募集人・資格情報システムからログインし、「メインメニュー」→「**会場割当確定結果**」から割当結果を確認してください。

団体申込ファイル
受付完了日(現在)

✓

会場割当
予定日

!

会場割当予定日から6営業日後

★

翌営業日後
(17:00以降の申込は2営業日後)
会場割当処理中
支払期限

● 支払方法を選択し、受験手数料をお支払いください

営業日：土日・祝日・年末年始休業を除いた日

⚠ 入金が確認できない場合は、自動的に
申込がキャンセルされ受験ができません。

保険会社	ABC損保
試験種類	損保一般試験
申込人数	2
受付日時	2020年6月9日 10時02分
申込日	2020年6月9日
会場割当予定日	XXXX年XX月XX日

3-19 会場割当結果の確認

3-19-1 代理店試験公式ホームページの[募集人・資格情報システム]をクリックします。

日本損害保険協会
損保代理店試験

The General Insurance Association of Japan

Google® カスタム検索 検索

[お問い合わせ先](#)
[文字サイズ・色合い変更](#)

ホーム

損保代理店試験
の全体像

損保一般試験

損保大学課程

試験申込
試験結果
確認ナビ

募集人・資格情報
システムとは

受験要項
マニュアル

FAQ
(よくあるご質問)

損保一般試験は5年の更新制です。

募集人向けの教育支援サイトはこちら

テキスト 訂正表

重要なお知らせ 重要なお知らせ一覧を見る

- 大雪の影響に伴う12月21日の一部地域の損保代理店試験の中止について
- 大雪の影響に伴う12月20日の一部地域の損保代理店試験の中止について
- 損害保険大学課程コンサルティングコース教育プログラムの受講料を変更します

募集人・資格情報
システム

利用可能な
時間帯など

損保一般試験 オンライン試験
(更新試験受験者専用)

新着情報 新着情報一覧を見る

損害保険代理店試験 オンライン試験申込ガイド 団体申込編 **27**

3-19-2 募集人・資格情報システムの[団体向けメニュー]をクリックします。

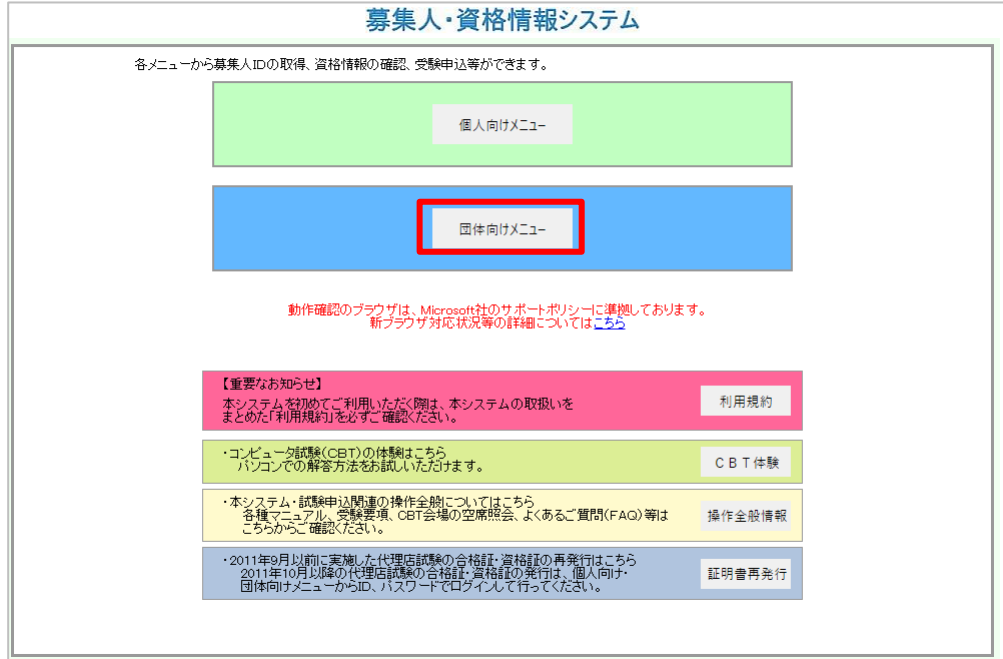

3-19-3 団体管理者用画面から、[受験票の印刷 試験結果の確認 申込状況等]をクリックします。

募集人・資格情報システム

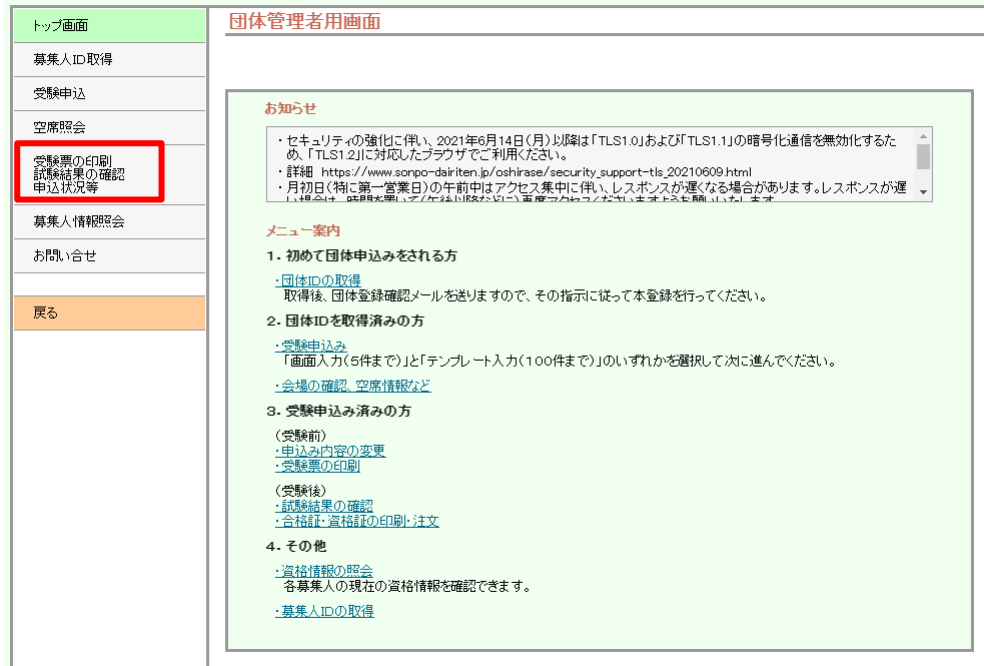

3-19-4 受験申込用団体IDとパスワードを入力し、[ログイン]をクリックします。

募集人・資格情報システム

トップ画面	<p>試験関連 >> その他(申込状況等)</p> <p>受験申込用団体ID/パスワードを入力後、「ログインボタン」を押して下さい。</p> <div style="border: 1px solid #ccc; padding: 10px;"><p>受験申込用団体ID: <input type="text"/></p><p>パスワード: <input type="password"/></p><p style="text-align: right;"><input type="button" value="ログイン"/></p><p style="text-align: center;"><input type="button" value="団体IDまたはパスワードを紛失した場合"/> <input type="button" value="受験申込用団体IDを取得する"/></p></div> <p style="text-align: center; margin-top: 20px;">トップ画面へ</p>
募集人ID取得	
受験申込	
空席照会	
受験票の印刷 試験結果の確認 申込状況等	
募集人情報照会	
お問い合わせ	
戻る	
戻る	
戻る	

3-19-5 ポリシー同意画面が表示されますので、確認のうえ、[同意する]にチェックを入れ、[次へ進む]をクリックします。

日本損害保険協会 代理店試験 × ウィンドウを閉じる

試験に関するお知らせ | 都市一覧 | 空席照会 | 試験番号一覧 | よくある質問(FAQ) | 受験申込ガイド | お問い合わせ

ポリシー同意画面

一般社団法人日本損害保険協会では、損害保険代理店試験の受験登録もしくは予約手続き、試験の実施、試験結果の処理、合格証・資格証明書の発行または受験手数料のご請求を、プロトリック株式会社にて委託しております。
こちらからはプロトリック株式会社のウェブサイトです。

以下の注意事項を必ずご確認のうえ、同意いただける場合は「同意する」をチェックし、「次へ進む」をクリックしてください。
(同意いただけない場合、申込みをすることができません。)

■ 受験要項について

- 代理店試験の受験にあたっては、損保代理店試験サイト掲載の「受験要項」を必ずお読みください。

■ 受験申込に関する制限

- 当社は、プロトリック米国本社に、予約手続き、テストの実施運営、テスト結果の処理および受験料金の請求をテスト実施団体に代わって実施する目的で、団体ID取得時、受験予約時にお預かりする個人情報を、SSL暗号化通信により提供いたします。当社ではこれ以外でご提供いただいた個人情報を本人の同意なく第三者に提供いたしません。
- ご本人様より、ご提供いただいた個人情報について、利用目的の通知、開示、内容の訂正、追加または削除、利用の停止、消去および第三者への提供の停止に関する請求(以下「開示等の請求」といいます)をいただいたときは、本人確認の上対応させていただきます。詳細は、【開示等の請求手続き】をご覧ください。
- その他の当社の個人情報の取扱いに関する苦情及び相談は、【採用・広報・個人情報に関するお問い合わせ】にて承ります。

プロトリック株式会社
個人情報保護管理者
リーガルアンドマネージメントシステム シニアマネジャー

■ 上記の同意事項全てに同意しますか？

同意する

3-19-6 メインメニューが表示されますので、[会場割当確定結果(テンプレート)]をクリックします。

メインメニュー

ご希望のメニューを選択してください

<p>受験申込 (テンプレート)</p> <ul style="list-style-type: none"> テンプレート使用による受験申込 	<p>会場割当確定結果 (テンプレート)</p> <ul style="list-style-type: none"> テンプレート使用による申込の会場割当結果の確認 確定した申込みの支払い手続き 	<p>申込状況確認</p> <ul style="list-style-type: none"> 受験票の確認・印刷
<p>申込変更・キャンセル</p> <ul style="list-style-type: none"> 申込の変更とキャンセル 管理項目の変更 キャンセル履歴確認 退金先口座の変更 	<p>支払状況確認</p> <ul style="list-style-type: none"> 支払情報の確認 支払明細の確認 Web領収証の確認 	<p>試験結果確認</p> <ul style="list-style-type: none"> 合否・出欠の確認 PDF合格証・資格証の印刷 カード型証明証の申請 <p>試験日から3営業日経過後の翌日より確認可能【詳しくはこちら】</p>

TIPS

役に立つ情報

会場割当結果で未確定となった受験者や、割当結果の取り消しを行った受験者の再申込みを希望する場合は改めて申込み用 CSV ファイルの作成が必要です。

未確定者の再申込みについては、「CBT 受験申込簡易版マニュアル」もしくは、「損害保険代理店試験 CBT 受験申込ガイド 団体申込み編」をご参照ください。

3-20 支払方法の選択

3-20-1 会場割当結果確認が表示されますので、会場割当が確定している申込みの[支払方法選択]をクリックします。

会場割当結果確認

表示期間: 受付日から1か月間
 会場割当結果は会場割当予定日*1以降に確認可能です(受付日時が17時以降の場合、翌営業日扱いで手続きを行います)。支払(受付有効)期限*2までに支払方法を選択し、お支払手続きを完了してください。支払期限までに受験手数料のお支払いが確認できない場合、自動的にキャンセルされますのでご注意ください。

申込内容

背景がブルーで表示されている申込みは、会場割当が完了していますので**支払方法の選択を行なってください**。
 ※支払方法を選択するまで「申込状況」欄*3が「未反映」のままとなり、申込状況確認画面にも表示されません。

申込結果	受付番号	受付日時	会場割当予定日*1	支払(受付有効)期限*2	保険会社	試験種類	確定状況	支払選択	申込状況*3	申込人数	確定人数	未確定人数
支払方法選択	53881	2020年6月9日 10時02分	2020年6月10日	2020年6月18日	ABC損保	損保一般試験	割当済み	未選択	未反映	2	2	0

戻る

3-20-2 会場割当結果詳細を確認し、[申込みを確定し支払方法を選択する]をクリックします。

会場割当結果詳細

会場割当結果

受付番号	253881
保険会社	ABC損保
試験種類	損保一般試験
確定状況*1	割当済み
支払選択	未選択
申込人数	2
確定人数	2
未確定人数	0
支払(受付有効)期限	2020年6月18日

会場割当結果詳細

「未確定」と表示されている受験者については、ご希望の内容での割当ができなかったため再度受験申請が必要です。

1~2件目 / 2件

No	取消	確定結果	募集人ID	受験者氏名	試験番号	試験	受験手数料	確定試験会場	確定試験日	確定集合時刻	希望地域	希望都府県
1	<input type="checkbox"/>	確定	BxCCx00010	損保太郎	201001	オンライン(損保一般試験(基礎))	1,900円	オンライン(用会場)	2020年7月15日	09時00分	東京都	東京都
2	<input type="checkbox"/>	確定	BxCCx00009	代理店花子	201005	オンライン(損保一般試験(基礎+自動車))	3,500円	オンライン(用会場)	2020年7月15日	09時00分	東京都	東京都

申込みの確定はこちら

申込みを確定し支払方法を選択する ■申込みを確定し、支払方法を選択する場合はこちら
 確定状況*1が「割当済み」で支払方法が「未選択」の場合のみ使用可能です。

3-20-3 申込内容を確認し、[支払方法の選択へ進む]をクリックします。

会場割当結果 申込内容の確認

申込内容

保険会社	ABC損保
試験種類	損保一般試験
申込(確定)人数	2

申込内容詳細

1~2件目 / 2件

確定結果	募集人ID	受験者氏名	試験番号	試験	受験手数料	確定試験会場	確定試験日	確定集合時刻	希望地域	希望都府県
確定	BxCCx00010	損保太郎	201001	オンライン(損保一般試験(基礎))	1,900円	オンライン(用会場)	2020年7月15日	09時00分	東京都	東京都
確定	BxCCx00009	代理店花子	201005	オンライン(損保一般試験(基礎+自動車))	3,500円	オンライン(用会場)	2020年7月15日	09時00分	東京都	東京都

戻る

支払方法の選択へ進む

3-20-4 申込み内容を確認のうえ、緊急連絡先の入力と受験手数料のお支払い担当者情報の確認を行います。

支払方法の選択

! 受験申込は完了していません。
申込み内容をご確認の上、緊急連絡先を入力し、ご希望の支払方法を選択してください。

申込内容

保険会社	ABC損保
試験種類	損保一般試験
申込人数	2
支払金額	5,400円(税込)

申込詳細内訳
1～2件目 / 2件

受験手数料	申込人数小計	支払金額小計	試験
1,900円	1	1,900円	オンライン損保一般試験(基礎)
3,500円	1	3,500円	オンライン損保一般試験(基礎+自動車)

登録済みの支払情報の確認

団体名	ABC株式会社	
電話番号	0312345678	*一部の支払方法はお支払い時この電話番号の入力が必要です。
お支払い担当者名 <small>*必須入力</small>	損保太郎	以下のお支払い担当者名がお支払い時に表示されます。必要に応じて修正を行ってください。 [全角10文字以内] <small>*お支払い担当者名は最大10文字まで表示されます。 ※修正した場合、変更内容はお支払い時このみ表示され、支払明細・Web領収票には反映されません。</small>

お申込担当者の緊急連絡先を入力してください

法人名	ABC株式会社	
申込担当者名	損保太郎	
緊急連絡先 <small>*必須入力</small>	0312345678	*半角数字、ハイフン不要 例)「090-1234-5678」の場合「09012345678」と入力 <small>携帯電話や固定電話等の電話番号を入力してください</small>
メールアドレス		このメールアドレス宛で「申込受付メール(支払情報を含む)」が通知されます。

お支払い担当者名欄には「団体担当者名」が表示されますので、必要な場合は修正を行ってください。

お支払い担当者名を変更した場合でも、団体IDに登録されている「団体担当者名」は変更されません。

3-20-5 ご希望の支払方法を選択します。

▶ ATMで支払う **ゆうちょ銀行**

ゆうちょ銀行のATMにて、現金またはキャッシュカードでお支払いが可能です。

! 払込票(請求書)は送付されません → **お支払い手順を確認する**

- 支払手数料: 無料
- 10万円を超えるお支払いには利用できません

! 支払時には、お支払いに必要な番号の入力を正確に行ってください。連続して複数回入力を間違えた場合は、支払手続きができなくなりますのでご注意ください。

▶ コンビニで支払う

主要コンビニエンスストアにてお支払いが可能です。[[利用可能なコンビニエンスストア一覧](#)]

! 払込票(請求書)は送付されません → **お支払い手順を確認する**

- 支払手数料: 無料
- 30万円を超えるお支払いには利用できません

▶ ベイジー (Pay-easy) で支払う

以下の支払拠点にてベイジー (Pay-easy) によるお支払いが可能です。[[ベイジー \(Pay-easy\) とは?](#)]

! 払込票(請求書)は送付されません → **お支払い手順を確認する**

- 支払手数料: 無料
- ベイジー対応ATM (10万円を超えるお支払いには利用できません)
みずほ銀行、三井住友銀行、りそな銀行、埼玉りそな銀行、ゆうちょ銀行などのベイジー対応ATMでお支払いが可能です。
- ネット・モバイルバンキング
銀行(ゆうちょ銀行含む)、信用金庫などのベイジー対応ネット・モバイルバンキングでお支払いが可能です。なお、あらかじめ各金融機関への登録が必要となります。

▶ 銀行振込で支払う

インターネットバンキング、モバイルバンキングでのお支払いも可能です。
振込手数料はお客様のご負担となりますのでご了承ください。

! 払込票(請求書)は送付されません

振込先口座は申込ごとに異なります

誤った口座に振込を行った場合、入金処理が行われず「未入金」扱いとなるため、自動キャンセルの対象となりますのでご注意ください。

- 振込手数料: お客様負担

3-21 [ATMで支払う(ゆうちょ銀行)]を選択した場合

3-21-1 支払金額を確認し、支払方法選択画面で[ATMで支払う]をクリックします。

ゆうちょ銀行のATMにて、現金またはキャッシュカードでお支払いが可能です。

私込票(請求書)は送付されません → お支払い手順を確認する

■支払手数料:無料

④ 支払時にはお支払いに必要な番号の入力を正確に行なってください。連続して複数回入力を間違えた場合は、支払手続きができなくなりますのでご注意ください。

3-21-2 申込内容を確認し、[上記の内容で支払いを行う]をクリックします。

1 保険会社の選択 2 試験の選択 3 試験日・試験会場の選択 4 支払方法の選択 5 申込受付

支払方法の確認

申込内容をご確認ください

申込内容	
保険会社	ABC損保
試験種類	損保一般試験
申込人数	2

支払内容と支払手続きに必要な情報	
団体名	ABC株式会社
電話番号	0312345678 <small>電話番号はお支払い時に入力が必要となる場合があります。申込み完了後に登録済みの電話番号を修正されても、支払情報は反映されませんのでご注意ください。</small>
お支払担当者名	損保太郎 <small>全角10文字以内</small>
支払金額	5,400円(税込)
支払方法	ゆうちょ銀行(ATM)
支払期限	2020年7月1日

申込担当者の緊急連絡先	
法人名	ABC株式会社
申込担当者名	損保太郎
緊急連絡先	0312345678
Eメールアドレス	sample@sonpo.com <small>このEメールアドレス宛で「申込受付メール(支払情報含む)」が通知されます。</small>

⚠ 申込内容をご確認の上、「上記の内容で支払いを行う」をクリックすると申込受付が完了します。

戻る [上記の内容で支払いを行う]

3-22 [コンビニエンスストアで支払う]を選択した場合

3-22-1 支払金額を確認し、支払方法選択画面で[コンビニで支払う]をクリックします。

3-22-2 申込内容を確認し、[上記の内容で支払いを行う]をクリックします。

TIPS

役に立つ情報

申込受付完了メールが登録のメールアドレスへ送信されます。

[お支払い手続きに進む]をクリックすると、ここからは決済代行を行うイーコンテクト(株)の外部サイトに遷移します。

3-22-3 申込受付が完了しました。続けて支払方法を選択する場合は、[お支払い手続きに進む]をクリックします。

3-22-4 ご希望のコンビニをクリックすると、支払いに必要な情報が表示されます。画面の操作方法に従って支払い手続きを行ってください。

支払期限までに、受験手数料の入金がなかった場合は、申込みが自動的にキャンセルされますのでご注意ください。なお、キャンセルが反映されるまで(支払期限の3営業日後の8時まで)は、同一募集人IDで同一日時の受験申込はできません。

3-23 [ペイジー(Pay-easy)で支払う]を選択した場合

3-23-1 支払金額を確認し、支払方法選択画面で[ペイジー(Pay-easy)で支払う]をクリックします。

以下の支払拠点にてペイジー(Pay-easy)によるお支払いが可能です。[ペイジー(Pay-easy)とは?]

払込票(請求書)は送付されません → お支払い手順を確認する

- 支払手数料:無料
- ペイジー対応ATM
みずほ銀行、三井住友銀行、りそな銀行、埼玉りそな銀行、ゆうちょ銀行などのペイジー対応ATMでお支払いが可能です。
- ネット・モバイルバンキング
銀行(ゆうちょ銀行含む)、信用金庫などのペイジー対応ネット・モバイルバンキングでお支払いが可能です。なお、あらかじめ各金融機関への登録が必要となります。

支払時にはお支払いに必要な番号の入力を正確に行なってください。連続して複数回入力を間違えた場合は、支払手続きができなくなりますのでご注意ください。

3-23-2 申込内容を確認し、[上記の内容で支払いを行う]をクリックします。

1 保険会社の選択 2 試験の選択 3 試験日・試験会場の選択 4 支払方法の選択 5 申込受付

支払方法の確認

申込内容をご確認ください

申込内容	
保険会社	ABC損保
試験種類	損保一般試験
申込人数	2

支払内容と支払手続きに必要な情報	
団体名	ABC株式会社
電話番号	0312345678 <small>電話番号はお支払い時に入力が必要となる場合があります。申込み完了後に登録済みの電話番号を修正されても、支払情報は反映されませんのでご注意ください。</small>
お支払担当者名	損保太郎 <small>全角10文字以内</small>
支払金額	5,400円(税込)
支払方法	ペイジー(Pay-easy)
支払期限	2020年7月1日

申込担当者の緊急連絡先	
法人名	ABC株式会社
申込担当者名	損保太郎
緊急連絡先	0312345678
Eメールアドレス	sample@sonpo.com <small>このEメールアドレス宛で「申込受付メール(支払情報含む)」が通知されます。</small>

⚠ 申込内容をご確認の上、「上記の内容で支払いを行う」をクリックすると申込受付が完了します。

戻る 上記の内容で支払いを行う

申込受付完了メールが登録のメールアドレスへ送信されます。

[お支払い手続きに進む]をクリックすると、ここから先は決済代行を行うイーコンテクト(株)の外部サイトに遷移します。

TIPS
役に立つ情報

3-23-3 申込受付が完了しました。続けて支払方法を選択する場合は、[お支払い手続きに進む]をクリックします。

申込受付完了メールが登録のメールアドレスへ送信されます。

[お支払い手続きに進む]をクリックすると、ここから先は決済代行を行うイーコンテクト(株)の外部サイトに遷移します。

3-23-4 ご希望の支払手段を選択し、画面の操作方法に従って進んでください。支払いに必要な情報が表示されます。

支払期限までに、受験手数料の入金がなかった場合は、申込みが自動的にキャンセルされますのでご注意ください。なお、キャンセルが反映されるまで(支払期限の3営業日後の8時まで)は、同一募集人IDで同一日時の受験申込はできません。

3-24 [銀行振込で支払う]を選択した場合

3-24-1 支払金額を確認し、支払方法選択画面で[銀行振込で支払う]をクリックします。

▶ 銀行振込で支払う

インターネットバンキング、モバイルバンキングでのお支払いも可能です。
振込手数料はお客様のご負担となりますのでご了承ください。

❗ 払込票(請求書)は送付されません

⚠ 振込先口座は
申込ごとに異なります

誤った口座に振込を行なった場合、入金処理が行なわれず「未入金」となるため、自動キャンセルの対象となりますのでご注意ください。

■ 振込手数料:お客様負担

3-24-2 申込内容を確認し、[上記の内容で支払いを行う]をクリックします。

1 保険会社の選択
2 試験の選択
3 試験日・試験会場の選択
4 支払方法の選択
5 申込受付

支払方法の確認

申込内容をご確認ください

申込内容	
保険会社	ABC損保
試験種類	損保一般試験
申込人数	2
支払内容と支払手続きに必要な情報	
団体名	ABC株式会社
電話番号	0312345678
お支払担当者名	損保太郎
支払金額	5,400円(税込)
支払方法	銀行振込
支払期限	2020年7月1日
申込担当者の緊急連絡先	
法人名	ABC株式会社
申込担当者名	損保太郎
緊急連絡先	0312345678
Eメールアドレス	sample@sonpo.com

! 申込内容をご確認の上、「上記の内容で支払いを行う」をクリックすると申込受付が完了します。

戻る
上記の内容で支払いを行う

TIPS

役に立つ情報

申込受付完了メールが登録のメールアドレスへ送信されます。

[お支払い手続きに進む]をクリックすると、ここから先は決済代行を行うイーコンテクト(株)の外部サイトに遷移します。

3-24-3 申込受付が完了しました。続けて支払方法を選択する場合は、[お支払い手続きに進む]をクリックします。

3-24-4 ご希望の支払手段を選択し、画面の操作方法に従って進んでください。支払いに必要な情報が表示されます。

支払期限までに、受験手数料の入金がなかった場合は、申込みが自動的にキャンセルされますのでご注意ください。なお、キャンセルが反映されるまで(支払期限の3営業日後の8時まで)は、同一募集人IDで同一日時の受験申込はできません。

4 申込状況の確認

4-1 受験票・キーコードの確認

4-1-1 代理店試験公式ホームページの[募集人・資格情報システム]をクリックします。

日本損害保険協会
損保代理店試験

The General Insurance Association of Japan

Google® カスタム検索 検索

お問い合わせ先
文字サイズ・色合い変更

ホーム 損保代理店試験の全体像 損保一般試験 損保大学課程 試験申込試験結果確認ナビ 募集人・資格情報システムとは 受験要項マニュアル FAQ (よくあるご質問)

損保一般試験は5年の更新制です。

募集人向けの教育支援サイトはこちら

テキスト 訂正表

重要なお知らせ 重要なお知らせ一覧を見る

- 大雪の影響に伴う12月21日の一部地域の損保代理店試験の中止について
- 大雪の影響に伴う12月20日の一部地域の損保代理店試験の中止について
- 損保保険大学課外コンサルティングコース教育プログラムの受講料を変更します

募集人・資格情報システム

利用可能な時間帯など

損保一般試験 オンライン試験 (更新試験受験者専用)

新着情報 新着情報一覧を見る

4-1-2 募集人・資格情報システムの[団体向けメニュー]をクリックします。

募集人・資格情報システム

各メニューから募集人IDの取得、資格情報の確認、受験申込等ができます。

個人向けメニュー

団体向けメニュー

動作確認のブラウザは、Microsoft社のサポートポリシーに準拠しております。
新ブラウザ対応状況等の詳細についてはこちら

【重要なお知らせ】
本システムを初めてご利用いただく際は、本システムの取扱いをまとめた「利用規約」を必ずご確認ください。 [利用規約](#)

・コンピュータ試験(CBT)の体験はこちら
パソコンでの解答方法をお試しいただけます。 [C B T 体験](#)

・本システム・試験申込関連の操作全般についてはこちら
各種マニュアル、受験要項、CBT会場の空席照会、よくあるご質問(FAQ)等は
こちらからご確認ください。 [操作全般情報](#)

・2011年9月以前に実施した代理店試験の合格証・資格証の再発行はこちら
2011年10月以降の代理店試験の合格証・資格証の発行は、個人向け
団体向けメニューからID、パスワードでログインして行ってください。 [証明書再発行](#)

4-1-3 団体管理者用画面から、[受験票の印刷 試験結果の確認 申込状況等]をクリックします。

募集人・資格情報システム

トップ画面	<p>団体管理者用画面</p> <div style="border: 1px solid #ccc; padding: 5px; margin-bottom: 10px;"> <p>お知らせ</p> <ul style="list-style-type: none"> ・セキュリティの強化に伴い、2021年6月14日(月)以降は「TLS1.0」および「TLS1.1」の暗号化通信を無効化するため、「TLS1.2」に対応したブラウザでご利用ください。 ・詳細 https://www.sonpo-dairiten.jp/oshirase/security_support-tls_20210609.html ・月初日(特に第一営業日)の午前中はアクセス集中に伴い、レスポンスが遅くなる場合があります。レスポンスが遅い場合は、試験結果、申込状況、申込履歴の閲覧はしばらくお待ちください。 </div> <p>メニュー案内</p> <p>1. 初めて団体申込みをされる方</p> <ul style="list-style-type: none"> ・団体IDの取得 取得後、団体登録確認メールを送りますので、その指示に従って本登録を行ってください。 <p>2. 団体IDを取得済みの方</p> <ul style="list-style-type: none"> ・受験申込み 「画面入力(5件まで)」と「テンプレート入力(100件まで)」のいずれかを選択して次に進んでください。 ・会場の確認、空席情報など <p>3. 受験申込み済みの方</p> <p>(受験前)</p> <ul style="list-style-type: none"> ・申込み内容の変更 ・受験票の印刷 <p>(受験後)</p> <ul style="list-style-type: none"> ・試験結果の確認 各募集人の現在の資格情報を確認できます。 ・合格証・資格証の印刷・注文 <p>4. その他</p> <ul style="list-style-type: none"> ・資格情報の照会 各募集人の現在の資格情報を確認できます。 ・募集人IDの取得
募集人ID取得	
受験申込	
空席照会	
受験票の印刷 試験結果の確認 申込状況等	
募集人情報照会	
お問い合わせ	
戻る	
戻る	
戻る	

4-1-4 受験申込用団体IDとパスワードを入力し、[ログイン]をクリックします。

募集人・資格情報システム

トップ画面	<p>試験関連 >> その他(申込状況等)</p> <p>受験申込用団体ID/パスワードを入力後、「ログインボタン」を押して下さい。</p> <div style="border: 1px solid #ccc; padding: 10px; margin-bottom: 10px;"> <p>受験申込用団体ID:</p> <input style="width: 100%;" type="text"/> <p>パスワード:</p> <input style="width: 100%;" type="password"/> <input style="border: 2px solid red; padding: 2px 5px; margin-left: 10px;" type="button" value="ログイン"/></div> <p style="text-align: center;"> <input style="border: 1px solid #ccc; padding: 2px 10px; margin-right: 20px;" type="button" value="団体IDまたはパスワードを紛失した場合"/> <input style="background-color: #007bff; color: white; padding: 5px 20px; border: 1px solid #007bff;" type="button" value="受験申込用団体IDを取得する"/> </p> <p style="text-align: center; margin-top: 20px;">トップ画面へ</p>
募集人ID取得	
受験申込	
空席照会	
受験票の印刷 試験結果の確認 申込状況等	
募集人情報照会	
お問い合わせ	
戻る	
戻る	
戻る	

4-1-5 ポリシー同意画面が表示されますので、確認のうえ、[同意する]にチェックを入れ、[次へ進む]をクリックします。

日本損害保険協会 代理店試験 x ウィンドウを閉じる

試験に関するお知らせ | 都市一覧 | 空席照会 | 試験番号一覧 | よくある質問(FAQ) | 受験申込ガイド | お問い合わせ

ポリシー同意画面

一般社団法人日本損害保険協会では、損害保険代理店試験の受験登録もしくは予約手続き、試験の実施、試験結果の処理、合格証・資格証明書の発行または受験手数料のご請求を、プロメトリック株式会社に委託しております。
ここから先はプロメトリック株式会社のウェブサイトです。

以下の注意事項を必ずご確認のうえ、同意いただける場合は「同意する」をチェックし、「次へ進む」をクリックしてください。
(同意いただけない場合、申込みをすることができません。)

■受験要項について

- 代理店試験の受験にあたっては、損保代理店試験サイト掲載の「受験要項」を必ずお読みください。また、損保協会および関連団体へお申し込みの際は、試験実施運営、テスト結果の処理および受験料金の請求をテスト実施時、受験予約時にお送りする個人情報を、SSL暗号化通信により提供いたします。当社ではこれ以外でご提供いただいた個人情報を本人の同意なく第三者に提供いたしません。
- ご本人様より、ご提供いただいた個人情報について、利用目的の通知、開示、内容の訂正、追加または削除、利用の停止、消去および第三者への提供の停止に関する請求(以下「開示等の請求」といいます)をいただいたときは、本人確認の上対応させていただきます。詳細は、[【開示等の請求手続き】](#)をご覧ください。
- その他の当社の個人情報の取扱いに関する苦情及対応窓口は、[【採用・広報・個人情報に関するお問い合わせ】](#)にて承ります。

プロメトリック株式会社
個人情報保護管理者
リーガルアンドマネジメントシステム シニアマネジャー

■上記の同意事項全てに同意しますか？

同意する

同意しない **次へ進む**

4-1-6 メインメニューが表示されますので、[申込状況確認]をクリックします。

メインメニュー

ご希望のメニューを選択してください

<p>受験申込 (テンプレート)</p> <ul style="list-style-type: none"> テンプレート使用による受験申込 	<p>会場割当確定結果 (テンプレート)</p> <ul style="list-style-type: none"> テンプレート使用による申込の会場割当結果の確認 確定した申込みの支払い手続き 	<p>申込状況確認</p> <ul style="list-style-type: none"> 受験票の確認・印刷
<p>申込変更・キャンセル</p> <ul style="list-style-type: none"> 申込の変更とキャンセル 管理項目の変更 キャンセル履歴確認 返金先口座の変更 	<p>支払状況確認</p> <ul style="list-style-type: none"> 支払情報の確認 支払明細の確認 Web領収証の確認 	<p>試験結果確認</p> <ul style="list-style-type: none"> 合否・出欠の確認 PDF合格証・資格証の印刷 カード型証明証の申請 <p>試験日から3営業日経過後の翌日より確認可能 【詳しくはこちら】</p>

4-1-7 「受験者単位での確認」をクリックします。

申込状況確認

以下のメニューから選択してください

受験者単位での確認 ■ 受験票の確認・印刷(受験者単位) *変更内容が随時反映されます
申込状況の確認、CSVファイルの出力もこちらから

申込単位での確認 ■ 受験票の確認・印刷(申込単位)
申込状況の確認、受験票の再作成、CSVファイルの出力もこちらから

メインメニューへ戻る

※申込内容を変更した場合、変更内容が即時反映しますので、受験者単位での確認を推奨します。

4-1-8 「募集人ID」、「申込ID」または「条件を指定して探す」より条件を指定して、「検索する」をクリックします。

受験者単位での確認

対象となる受験者を検索してください

募集人IDから探す *半角数字10桁 検索する

申込IDから探す *半角英数10桁 検索する

条件を指定して探す 試験日* 2020年7月20日 ~ 2020年7月31日
対象期間は最大31日間

*選択必須項目

試験種類* 損保一般試験

保険会社

地域(都道府県) 検索する

4-1-9 対象となる受験者の検索を行い、申込内容詳細から、受験票を確認したい受験者の「受験票」にチェックを入れ、「受験票出力」をクリックします。

受験票は受験手数料の入金確認後から印刷が可能になります。未入金の場合、チェックボックスは表示されません。

複数名にチェックを入れ、「受験票出力」を行った場合、複数名分のまとまったPDFファイルが作成されます。

受験者単位での確認

対象となる受験者を検索してください

募集人IDから探す *半角数字10桁 検索する

申込IDから探す *半角英数10桁 検索する

条件を指定して探す 試験日* 2020年7月20日 ~ 2020年7月31日
対象期間は最大31日間

*選択必須項目

試験種類* 損保一般試験

保険会社

地域(都道府県) 検索する

会場・日時等の変更した場合の受験票への反映タイミングについてはこちらをご確認ください。

申込内容詳細 1~2件目/2件

受験票全選択	申込ID	募集人ID	受験者氏名	試験日	集合時刻	試験番号	試験	所要時間	地域	都府	試験会場	支払方法	決済状況
<input checked="" type="checkbox"/>	000003619	BxCOx00009	代理店花子	2020年7月30日	10時30分	201005	オンライン損保一般試験(基礎+自動車)	80分	東京都	東京都(ET用)	ET用会場	銀行振込	入金済
<input checked="" type="checkbox"/>	000003619	BxCOx00010	損保太郎	2020年7月31日	09時45分	201001	オンライン損保一般試験(基礎)	40分	東京都	東京都(ET用)	ET用会場	銀行振込	入金済

以下から希望する手続きのボタンを選択してください

受験票出力 ■ 受験票を確認・印刷する場合はこちら
希望する受験者のチェックボックスにチェックを入れてください。
[全選択]をチェックした場合、現在の画面に表示されている受験者のみ(最大10名)が対象となります。
10名以上の受験者を選択する場合は、ページごとの手続きを行ってください。

CSVファイル出力 ■ 検索結果をCSVファイルで出力したい場合はこちら
チェックボックスへのチェックは不要です。全ての検索結果(全ページ分)が対象となります。

4-1-10 受験票が表示されますので、内容を確認します。

集合時刻までに
受験手続きを開始
するようにしてく
ださい。

001205 <受験票>
オンライン損保一般試験 (基礎+自動車)

基本ID	8x20x0001	J6000033
フリガナ	ソノポタロウ	
受験者氏名	横保太郎	
試験日	2023年07月03日	試験時間 80分
集合時刻	12時00分	※集合時刻を必ず守り、準時が過ぎたら開始してください。
保険会社	A B C 損保	
申込書名	横保太郎	

1. オンライン試験に関する事項について
2. 動作環境について
3. 試験開始手続について
4. 試験中の教育者キースの閲覧について
5. 試験中の禁止事項について
6. その他注意事項

【キーワード】 ※受験にはこちらのキーワードが必要です

基礎	<準備中>	火災	*****
自動車	<準備中>	傷害疾病	*****

・キーワードは試験日の9営業日前から1営業日前までに順次発行されます。「準備中」の場合は、上記期間に再度受験票を出力してください。
・なお、試験日時・氏名のいずれかを予約後に変更した場合は、新たにキーワードが発行されます。変更後の試験日の9営業日前以降遅くとも1営業日前までには再発行されますので、必ず更新されていることを確認のうえ、受験してください(試験日時・氏名のいずれかを変更した後は、元のキーワードでは受験できません)。

■オンライン試験入口

試験当日は、損保代理店試験公式ホームページの「損保一般試験 オンライン試験」ボタンをクリックし、表示されたオンライン試験案内ページの「④ 受験方法の手順を確認の上、試験開始画面へ進む」ボタンより試験を開始してください。

【キーワード】 ※受験にはこちらのキーワードが必要です

基礎	<準備中>	火災	*****
自動車	<準備中>	傷害疾病	*****

↓

【キーワード】 ※受験にはこちらのキーワードが必要です

基礎	DMJH3L2D	火災	*****
自動車	7FJ9CV2D	傷害疾病	*****



※オンライン試験を受験する際、英数字8桁のキーワードが必要となります。受験票のキーワード欄が<準備中>の場合、受験日の9営業日前以降1営業日前までに反映されますので、時間を空け確認してください。

※キーワードは試験科目ごとに発行されますので、申込みされた試験科目分のキーワードが発行されているか確認してください。

※複数単位を受験する場合、1単位終了したら再度オンライン試験案内ページを開き、同様の手順で次の単位を受験してください。受験の順番は問いませんが、単位ごとに、該当する単位のキーワードの入力が必要です。また、申し込んだ試験については、解答完了後に「終了」ボタンを押下し、必ずすべての単位を終了させてください。終了していない科目があった場合、終了している科目も含めて試験結果には反映されません。

※試験日時・氏名のいずれかを予約後に変更した場合は、新たにキーワードが発行されます。変更後は、すぐにキーワードが変更されない場合がありますので、必ずキーワードが変更されていることを確認のうえ、受験してください。

(試験日時・氏名のいずれかを変更した後は、変更後の受験日の9営業日前以降遅くとも1営業日前までに再発行されますので、必ず更新されていることを確認のうえ、受験ください。元のキーワードでは受験できません。)

※受験票に記載のある注意事項と、「オンライン試験受験規定」をご確認ください。

5 その他の操作

5-1 その他の操作について

以下の操作については、「損害保険代理店試験 CBT受験申込ガイド(団体申込編)」をご確認ください。

- 団体IDの登録
- 割当未確定者の再申込
- 申込み内容の確認
 - 支払方法の確認
 - 支払明細、Web領収証の確認・印刷
- 申込みの変更
 - 日時の変更
 - 管理項目の変更
- 申込のキャンセル
- 試験結果確認
 - 合否の確認方法
 - PDF型合格証明証の確認・印刷
 - カード型証明証の注文・支払方法の選択・明細、Web領収証の確認・印刷
- 空席照会
- 登録内容の変更
- メールサンプル